



RAPPORT D'ACTIVITÉ 2018

ENSEMBLE



MRC DE ROUSSILLON

CANDIAC • CHÂTEAUGUAY • DELSON • LA PRAIRIE
LÉRY • MERCIER • SAINT-CONSTANT • SAINT-ISIDORE
SAINT-MATHIEU • SAINT-PHILIPPE • SAINTE-CATHERINE



TABLE DES MATIÈRES

MOTS DU PRÉFET ET DU DIRECTEUR GÉNÉRAL	03
LE CONSEIL DES MAIRES DE LA MRC DE ROUSSILLON	04
L'ÉQUIPE DE LA MRC DE ROUSSILLON	05
DÉVELOPPEMENT ÉCONOMIQUE	06
AMÉNAGEMENT DU TERRITOIRE	12
GESTION DES MATIÈRES RÉSIDUELLES	14
CULTURE ET PATRIMOINE	18
PERSPECTIVES 2019	20



L'année 2018 est la toute première année complète après les élections municipales. Bon nombre de chantiers importants se sont amorcés avec énergie, entre autres, avec la tenue de la deuxième édition de l'événement Investir Roussillon, où nous avons présenté les résultats de l'étude de positionnement et convié le milieu à travailler aux pistes d'arrimage pour collaborer tous ensemble.

Investir Roussillon s'inscrivait comme une des nombreuses étapes d'une grande démarche que

la MRC de Roussillon est en train d'effectuer touchant, entre autres, le développement économique. La réponse affirmative du milieu nous a confirmé que le développement occupe une place importante pour les acteurs de la MRC, et ce, d'est en ouest du territoire.

Pour plusieurs dossiers régionaux, nous avons un intérêt à travailler ensemble et dans la même direction, au nom de notre collectivité et de son développement. D'ailleurs, je tiens à remercier mes collègues du conseil des maires qui m'appuient dans ce travail quotidien.

Pour concrétiser cette promesse de résultats, l'embauche en juin dernier du nouveau directeur général et secrétaire-trésorier, monsieur Gilles Marcoux, allait en ce sens. Avec son bagage d'expérience en gestion et en développement local et régional, Gilles est à la tête de l'équipe de la MRC de Roussillon pour nous appuyer dans ce grand projet.

Pour le conseil, il représente le gestionnaire de haut niveau tout désigné pour mener à bien la mission régionale, sa représentativité et le positionnement de la région de Roussillon.

Par ailleurs, la zone agricole, qui représente pour la MRC de Roussillon 73 % du territoire, n'a pas été en reste avec le déroulement de l'importante démarche entourant la révision du *Plan de développement de la zone agricole* (PDZA).

L'année 2018 en aura été une de plusieurs réalisations. Je suis très fier du travail effectué dans le cadre de la deuxième édition du Salon du livre de Roussillon, de la onzième édition de la Semaine de la littérature, de la modification du règlement du *Schéma d'aménagement et de développement durable* (SADD), du projet de prolongement de la Route verte, du bannissement des sacs de plastique dans 10 de nos municipalités et des 5 ans du Musée d'archéologie de Roussillon, notre musée régional!

JEAN-CLAUDE BOYER
Préfet de la MRC de Roussillon
et maire de la ville de Saint-Constant

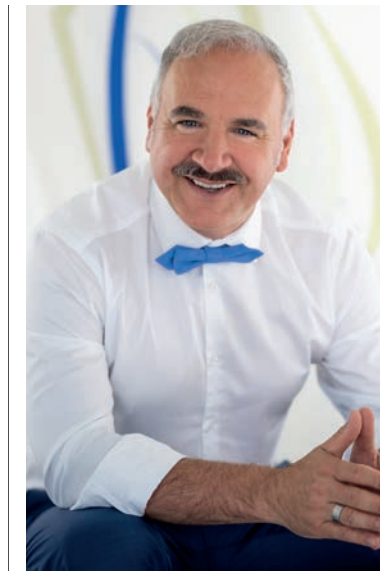

Arrivé en juin 2018, j'ai vite constaté que je m'étais joint à un milieu riche qui possède des caractéristiques et un dynamisme distinctifs. Que dire également du potentiel de collaboration avec le milieu! Très rapidement, j'ai pu découvrir une communauté prête à s'investir pour développer Roussillon.

À votre contact, municipalités et partenaires du milieu, j'ai rapidement pris connaissance de vos préoccupations afin de créer les conditions gagnantes pour que nous puissions tous travailler ensemble pour le

développement de notre MRC. Et les perspectives sont encourageantes.

En prenant exemple sur nos entreprises, nous devons mobiliser nos ressources pour développer un pôle stratégique de développement économique durable dans le Roussillon.

Par ailleurs, j'ai constaté très tôt l'expertise diversifiée et l'agilité des membres de l'équipe de la MRC de Roussillon. Tous ensemble, nous pourrions atteindre les ambitieux objectifs qui sont attendus par le conseil des maires de la MRC et de toute la région de Roussillon.

J'aimerais également profiter de ce bilan de l'année 2018 pour remercier ma prédécesseure et proche collaboratrice, Colette Tessier, qui a su mener avec aplomb les destinées de la MRC au cours des deux dernières années. Bravo pour le boulot effectué!

Vous pouvez compter sur moi et sur toute l'équipe de la MRC. Nous allons soutenir vos efforts, et surtout, nous travaillerons en étroite collaboration avec chacune des municipalités et des partenaires de notre milieu. C'est un engagement formel!

En terminant, vous pouvez être assurés que la table est mise pour l'année 2019. L'accomplissement des dossiers de 2018 nous a permis de jeter de solides bases pour l'élaboration de dossiers d'envergure, tels que l'élaboration d'une démarche de planification stratégique, la promotion de Roussillon, notre belle région, ainsi que plusieurs autres qui touchent le développement économique, l'aménagement du territoire, le déploiement du plan de développement de la zone agricole, sans oublier les secteurs culturel et patrimonial, touristique ainsi que social.

GILLES MARCOUX
Directeur général et secrétaire-trésorier de la MRC de Roussillon

LE CONSEIL DES MAIRES DE LA MRC DE ROUSSILLON

2017-2022



JEAN-CLAUDE BOYER
Préfet de la MRC de Roussillon
Maire de Saint-Constant



CHRISTIAN OUELLETTE
Préfet suppléant de la MRC de Roussillon | Maire de Delson



JOCELYNE BATES
Mairesse de Sainte-Catherine



JOHANNE BEULAC
Mairesse de Saint-Philippe



NORMAND DYOTTE
Maire de Candiac



WALTER LETHAM
Vice-préfet, secteur ouest
Maire de Léry



LISE MICHAUD
Mairesse de Mercier



SYLVAIN PAYANT
Maire de Saint-Isidore



LISE POISSANT
Vice-préfète, secteurs ruraux
Mairesse de Saint-Mathieu



PIERRE-PAUL ROUTHIER
Maire de Châteauguay



DONAT SERRES
Vice-préfet, secteur est
Maire de La Prairie



DIRECTION GÉNÉRALE

Gilles Marcoux
Directeur général
et secrétaire-trésorier

ADMINISTRATION ET FINANCES

Colette Tessier
Directrice, administration
et finances, secrétaire-trésorière
adjointe

Carole Tousignant
Adjointe administrative

Martine Lavallée
Adjointe administrative

Josée Raymond
Agente technique – gestion
documentaire

Josyane Desjardins
Coordonnatrices, fonds
d'investissement et systèmes
comptables

Réjean Turgeon
Commis comptable sénior

Rémi Potvin
Consultant externe, TI

René Larente
Coordonnateur, sécurité
et incendie

CULTURE ET PATRIMOINE

Julie Poulin
Coordonnatrice, développement
culturel et patrimonial

MUSÉE D'ARCHÉOLOGIE DE ROUSSILLON

Gabrielle Fleurant
Responsable du service
à la clientèle, des programmes
et de l'éducation

Frédéric Hottin
Archéologue, responsable
des collections

***Sophie Cimon**
Technicienne en muséologie

COMMUNICATIONS

Mélanie Cloutier
Coordonnatrice
aux communications

Pascale Levasseur
Conseillère aux communications

Marilyne Thomas
Agente de communication
**CODÉVELOPPEMENT
ET AMÉNAGEMENT
DU TERRITOIRE**

Yves Meunier
Directeur par intérim,
codéveloppement économique
et aménagement du territoire et
chargé de projet, développement
des communautés

Hugues Dubois
Technicien à la géométrie

Yanie Gagné
Aménagiste, réglementation

***Marie-Eve Jacques-Turcotte**
Coordonnatrice,
codéveloppement agricole
et agroalimentaire

Thierry Pépin
Chargé de projet, développement
économique

Pierre Laprise
Chargé de projet, cours d'eau

Jean-Philippe Loiseau-Paquette
Coordonnateur, aménagement
du territoire

Simone Daniella Moretti
Chargée de projet,
étude et analyse

GESTION DES MATIÈRES RÉSIDUELLES

Nicolas Chaput
Directeur, service de gestion
des matières résiduelles

Mélanie de Vaux
Chargée de projet

***Jessica Mallette**
Agente technique

Équipe d'inspecteurs
*Mario Denommé
*Daniel Sorel
*Pascal Tellier

**N'apparaît pas sur la photo*

DÉVELOPPEMENT ÉCONOMIQUE

Le service du développement a le mandat de positionner le potentiel de la région. Il favorise la croissance des entreprises et soutient les municipalités du territoire. Il réalise des activités de prospection, il facilite les échanges entre les entreprises, les investisseurs et les municipalités et il accompagne les projets d'affaires. Son action se veut transversale et il agit en développement agroalimentaire, touristique, social, industriel et commercial. La MRC vise à réunir les conditions propices au développement durable de Roussillon et agit en tant que mobilisateur des forces du milieu.

INVESTIR ROUSSILLON 2018 ENSEMBLE ON VA PLUS LOIN



- Deuxième édition de ce rendez-vous annuel ayant réuni plus de 100 entrepreneurs, représentants municipaux et partenaires du développement économique
- Dévoilement des résultats de l'étude de *Positionnement économique* réalisée en 2017 et validation des orientations auprès du milieu.
- Consensus sur les objectifs prioritaires à adresser :
 - Stimuler l'entrepreneuriat
 - Améliorer l'efficacité de l'écosystème de développement économique et l'offre de services aux entreprises
 - Valoriser les secteurs de force
 - Favoriser le rayonnement de la MRC

FINANCEMENT DU MINISTÈRE DES AFFAIRES MUNICIPALES ET DE L'HABITATION (MAMH) DE 795 583 \$

FONDS DE DÉVELOPPEMENT DES TERRITOIRES 2018-2019 :

- Outil de développement régional permettant le financement de projets et agissant comme effet de levier pour l'obtention de fonds complémentaires dans des ententes sectorielles
- Initiatives financées en lien avec les différents mandats de la MRC :
 - Fonds de développement des communautés (FDC) : 300 000 \$ répartis dans les 11 municipalités pour des projets locaux
 - Faisabilité du parachèvement de la Route verte
 - Plan de développement de la zone agricole (PDZA) et promotion agroalimentaire
 - Organisation d'Investir Roussillon 2018
 - Partenariats et promotion en développement économique et en développement des communautés
 - Fonds réservés pour une démarche de marketing territorial
 - Campagne de sensibilisation à l'érosion des cours d'eau
 - Soutien à l'aménagement du territoire et à la révision du *Schéma d'aménagement et de développement durable (SADD)*
 - Contribution à l'entente en développement culturel 2018-2020 avec le Ministère de la Culture et des Communications (MCC)
 - Contribution sous forme de bourse aux artistes professionnels dans le cadre d'une entente avec le Conseil des Arts et des Lettres du Québec (CALQ)
 - Organisation du Salon du livre 2018

ENTENTE DE SERVICE AVEC LE CENTRE D'ENTREPRENEURIAT DES GRANDES-SEIGNEURIES



- Protocole général pour l'accompagnement au démarrage des entreprises et au développement des autres entreprises du territoire (127 100 \$)
- Financement et étroite collaboration pour :
 - OseEntreprendre
 - Soutien aux travailleurs autonomes
 - Semaine entrepreneuriale 2018
 - Concours LADN Montérégie 2019
 - Formation, avec Emploi-Québec

PARTENAIRE DU DÉVELOPPEMENT ÉCONOMIQUE

- Coordination de la table des partenaires de la MRC de Roussillon
- Coordination de l'accueil des directeurs d'Investissement Québec et Montréal International
- Collaboration avec Commerce international Québec Montérégie-Ouest (CIQMO)
- Développement de nouveaux partenariats et synergies avec des organismes, associations sectorielles
- Mentorat – Réseau M
- Coopérative d'initiation à l'entrepreneuriat A.I.D.E. 2018 du Carrefour jeunesse emploi La Prairie
- Chambres de commerce et d'industrie Royal Roussillon et du Grand Châteauguay

FONDS LOCAUX D'INVESTISSEMENT

- Réinvestissement de 108 000 \$ dans l'entente avec les Fonds locaux de solidarité FTQ
- Bonification de l'offre de financement aux entreprises jusqu'à 250 000 \$ plutôt que 150 000 \$
- 9 projets financés depuis trois ans totalisant 526 215 \$
- Règlements intervenus dans 3 dossiers délinquants permettant de récupérer 73 % de ces créances





DÉVELOPPEMENT AGROALIMENTAIRE

73% DU TERRITOIRE EST EN ZONE AGRICOLE



VISITES D'ENTREPRISES DU TERRITOIRE

- Visites hebdomadaires d'entreprises effectuées par le chargé de projets, développement économique
 - Rôle-conseil : visibilité, pistes de financement, référencement vers des partenaires gouvernementaux, etc.
 - Organisation de Réseaux express en entreprises réunissant les partenaires gouvernementaux susceptibles de soutenir leurs projets de développement

PROMOTION DE LA ZONE INDUSTRIALO-PORTUAIRE DE SAINTE-CATHERINE

- Participation à la mise en place de la zone industrialo-portuaire
- Rencontres de travail et soutien aux demandes d'information
- Financement d'une étude sur la symbiose industrielle
- Participation active à la réalisation de l'étude de symbiose industrielle pour la MRC de Roussillon

SERVICE DE SOUTIEN AUX PROMOTEURS, AUX PARTENAIRES ET AUX ENTREPRENEURS

- Réception de 60 demandes d'informations territoriales, statistiques et opportunités d'affaires

ORGANISATION DE LA RENCONTRE SUR LA LOGISTIQUE 4.0 AVEC DES PME DU TERRITOIRE

- Événement organisé à la demande de l'Institut d'innovation en logistique du Québec

Conférence et présentation VERS DES ENTREPRISES 4.0



RÉVISION DU PLAN DE DÉVELOPPEMENT DE LA ZONE AGRICOLE (PDZA)

- Mise sur pied d'un comité de pilotage
- Participation des élus, citoyens, experts municipaux, producteurs et agriculteurs, de l'UPA, du MAPAC, d'Agriconseils, de la SCABRIC, etc.
- Portrait territorial et recueil et analyse des données
 - Six consultations et un sondage auprès de 200 producteurs agricoles, organismes du territoire, élus municipaux, urbanistes (CTAT), comité consultatif agricole de la MRC et citoyens
 - Quatre tables de travail (cohabitation et réglementation, démarrage et transfert d'entreprises, agroenvironnement et aménagement) et 5 entrevues
- Consultation publique

PARTENAIRES DU DÉVELOPPEMENT AGROALIMENTAIRE

- Ministère de l'Agriculture, des Pêcheries et de l'Alimentation (MAPAQ), l'Union des producteurs agricoles (UPA) et plusieurs MRC de la Montérégie
- Écomarché de l'île
- Circuit du Paysan et financement de l'adhésion d'entreprises de Roussillon



LE MILIEU AGRICOLE ROUSSILLONNAIS EN 6 CAPSULES D'INFORMATION

roussillon.ca/gestion-du-territoire/pdza/

- 67 500 utilisateurs rejoints sur le Web
- Diffusé par des partenaires, tels que l'UPA lors de ses portes ouvertes
- Finalistes avec l'UPA Roussillon dans la catégorie « Bon coup » au Gala Agristars 2019



KIOSQUES DE PROMOTION DES PRODUITS DU TERROIR ET DES ENTREPRISES D'ICI

PRÉSENCE DANS DIFFÉRENTES FOIRES ET ACTIVITÉS PUBLIQUES, L'ÉCOMARCHÉ DE L'ÎLE



Écomarché de l'île, édition 2018 à Châteauguay

DÉVELOPPEMENT DES COMMUNAUTÉS

Internet haute vitesse

- Préparation d'un dossier permettant l'amélioration du service Internet dans certaines zones de la MRC
- Premières étapes en 2018 et poursuite du projet en 2019

PROMOTION DU DÉVELOPPEMENT SOCIAL

- Mise sur pied de la plateforme citoyenne « Mon espace citoyen » sur le roussillon.ca
- Financement obtenu auprès de la Fondation Lucie et André Chagnon (FLAC) et avec Concertation Horizon

RENDEZ-VOUS SOCIOÉCONOMIQUE

- Préparation et organisation d'un événement regroupant les clientèles du secteur
- Collaboration avec la Corporation de développement communautaire (CDC) Roussillon

COMITÉ TERRITORIAL EN DÉVELOPPEMENT SOCIAL (CTDSR)

- Leadership, animation et dynamisation des activités du CTDSR

MARCHES DE LA PERSÉVÉRANCE SCOLAIRE

- Organisation de deux marches, à Saint-Constant et Châteauguay, ayant réuni la Commission scolaire des Grandes-Seigneuries, les gens d'affaires et les citoyens de Roussillon



BILAN DU FONDS DE DÉVELOPPEMENT DES TERRITOIRES

2016-2019

Suite en pages 12 et 13

Priorités annuelles d'intervention	Champs ou secteurs d'intervention	Bénéficiaires	Outil / référence / projet	Engagement 2016-2017	Engagement 2017-2018	Engagement 2018-2019	Versé au 2019-03-31	Solde à verser
Ententes sectorielles de développement local et régional avec des ministères ou organismes du gouvernement								
Vitrine archéologique - exposition itinérante Chaque objet a son histoire	Culture et patrimoine	MRC et municipalités	Entente avec le ministère de la Culture et des communications	7 500 \$	- \$	- \$	7 500 \$	- \$
Salon du livre	Culture et patrimoine	MRC, municipalité et citoyens	Entente avec le ministère de la Culture et des communications	2 500 \$	20 000 \$	25 000 \$	38 356 \$	9 144 \$
Réserve archéologique	Culture et patrimoine	Musée archéologique de Roussillon	Entente avec le ministère de la Culture et des communications	15 000 \$	20 000 \$	17 668 \$	57 124 \$	(4 456) \$
Médiation culturelle	Culture et patrimoine	Municipalités et projets	Entente avec le ministère de la Culture et des communications	- \$	35 000 \$	17 668 \$	24 084 \$	28 584 \$
Médialab	Culture et patrimoine	Municipalités et projets	Entente avec le ministère de la Culture et des communications	- \$	- \$	17 668 \$	- \$	17 668 \$
Appel de projets - bourse aux artistes, écrivains ou organismes artistiques	Culture et patrimoine	Artistes et organismes professionnels	Entente avec les Conseil des arts et des lettres du Québec	- \$	10 000 \$	10 000 \$	20 000 \$	- \$
Stratégie maritime – ZIP Sainte-Catherine	Codéveloppement et aménagement	Municipalité	Entente avec le ministère de l'Économie et de l'Innovation	- \$	20 000 \$	- \$	- \$	20 000 \$
Mobilisation des communautés et soutien à la réalisation des projets structurants pour améliorer les milieux de vie								
Étude de positionnement économique	Codéveloppement économique	MRC et municipalités	Positionnement économique 2025 et suivi	130 000 \$	- \$	- \$	111 228 \$	18 772 \$
Investir Roussillon	Codéveloppement économique	Partenaires du développement	Événements du 22 avril 2017 et du 24 octobre 2018	15 000 \$	- \$	20 000 \$	31 998 \$	3 002 \$
Participer aux diverses concertations régionales	Codéveloppement social et rural	Table de concertation Horizon	Politique de développement social	5 000 \$	5 000 \$	- \$	10 000 \$	- \$
Mise en place de partenariats en développement économique régional	Codéveloppement économique	Partenaires	Fonds de partenariats	46 579 \$	25 000 \$	30 000 \$	87 896 \$	13 683 \$
Promotion des pôles touristiques et culturels	Codéveloppement culturel et économique	Pôles touristiques, municipalités et MRC	Plan stratégique et démarche de marketing territorial	35 000 \$	- \$	75 000 \$	31 265 \$	78 735 \$
Décontamination des lagunes de Mercier	Environnement	Municipalité	Centre de recherche décontamination des lagunes	30 000 \$	- \$		30 000 \$	- \$
Promotion du service de développement	Codéveloppement économique	MRC	Plan de communication	- \$	- \$	25 000 \$	7 882 \$	17 118 \$
Développement des communautés	Codéveloppement social	MRC et partenaires	Fonds de partenariats et initiatives en développement social	- \$	- \$	25 000 \$	9 765 \$	15 235 \$
Concours de photos	Communications	Citoyens	Plan de communication	- \$	- \$	3 000 \$	- \$	3 000 \$
Fonds de développement des communautés urbaines (FDCU)	FDCU	Municipalités	Projets structurants	194 000 \$	194 000 \$	194 000 \$	365 108 \$	216 892 \$
	2016-2017		Projets Centre sportif, Soutien Autisme, Programme Action jeunesse	29 676 \$	- \$		29 676 \$	- \$
	2017-2018	Candiac	Projets Potager, Réseau cyclable, Politique culturelle	- \$	29 676 \$		29 676 \$	- \$
	2018-2019		à venir			29 676 \$		29 676 \$
	2016-2017		Laboratoire d'innovations sociocommunautaires	54 240 \$			54 240 \$	- \$
	2017-2018	Châteauguay		- \$	54 240 \$		54 200 \$	40 \$
	2018-2019		à venir			54 240 \$		54 240 \$
	2016-2017 / 2017-2018 / 2018-2019	Delson	à venir	9 511 \$	9 511 \$	9 511 \$	- \$	28 533 \$
	2016-2017		Modélisation 3D - requalification boulevard Taschereau	31 183 \$	- \$		31 183 \$	- \$
	2017-2018	La Prairie	PPU La Briqueterie	- \$	31 183 \$		31 183 \$	- \$
	2018-2019		à venir			31 183 \$		31 183 \$
	2016-2017		Centre multifonctionnel personnes handicapées	3 415 \$	- \$		3 000 \$	415 \$
	2017-2018	Léry	à venir	- \$	3 415 \$		- \$	3 415 \$
	2018-2019		à venir			3 415 \$		3 415 \$
	2016-2017		Centre recherche décontamination lagunes	15 008 \$	- \$		15 008 \$	- \$
	2017-2018	Mercier		- \$	15 008 \$		15 008 \$	- \$
	2018-2019		à venir			15 008 \$		15 008 \$
	2016-2017		Caractérisation des milieux humides	31 267 \$	- \$		31 267 \$	- \$
	2017-2018	Saint-Constant	Plans base de plein air	- \$	31 267 \$		31 267 \$	- \$
	2018-2019		à venir			31 267 \$		31 267 \$
2016-2017		Étude faisabilité centre sportif multifonctionnel	19 700 \$	- \$		19 700 \$	- \$	
2017-2018	Sainte-Catherine	Plan stratégique de développement durable	- \$	19 700 \$		19 700 \$	- \$	
2018-2019		à venir			19 700 \$		19 700 \$	

BILAN DU FONDS DE DÉVELOPPEMENT DES TERRITOIRES

2016-2019

Priorités annuelles d'intervention	Champs ou secteurs d'intervention	Bénéficiaires	Outil / référence / projet	Engagement 2016-2017	Engagement 2017-2018	Engagement 2018-2019	Versé au 2019-03-31	Solde à verser
Soutien au développement rural								
Fonds de développement des communautés rurales (FDCR)	FDCR	Municipalités	Projets structurants	106 000 \$	106 000 \$	106 000 \$	156 150 \$	161 850 \$
	2016-2017		Amélioration des parcs et aménagement d'une butte de glisse	36 250 \$	- \$		36 250 \$	- \$
	2017-2018	Saint-Isidore		- \$	36 250 \$		12 200 \$	24 050 \$
	2018-2019		à venir			36 250 \$		36 250 \$
	2016-2017		Piste cyclopédestre et trottoir	37 950 \$	- \$		37 950 \$	- \$
	2017-2018	Saint-Mathieu		- \$	37 950 \$		37 950 \$	- \$
	2018-2019		à venir			37 950 \$		37 950 \$
	2016-2017		Skatepark - La place publique (2e phase)	31 800 \$	- \$		31 800 \$	- \$
	2017-2018	Saint-Philippe		à venir		31 800 \$		- \$
2018-2019		à venir				31 800 \$	- \$	
Maintien d'une ressource professionnelle – Agricole et agroalimentaire	Codéveloppement et aménagement	MRC et milieu agroalimentaire	«Plan de développement de la zone agricole Schéma d'aménagement et de développement»	73 000 \$	75 000 \$	- \$	139 277 \$	8 723 \$
Développement de la zone agricole et promotion de l'agrotourisme	Codéveloppement et aménagement	MRC et milieu agroalimentaire	Plan de développement de la zone agricole			60 000 \$	27 725 \$	32 275 \$
Embauche d'un stagiaire en génie civil	Codéveloppement et aménagement	Municipalités	Projets structurants			15 000 \$	13 985 \$	1 015 \$
Soutien aux municipalités locales en expertise professionnelle ou pour établir des partages de services								
Fonds culturel 2017	Culture et patrimoine	Artistes et organismes professionnels	Politique culturelle	35 000 \$	- \$	- \$	35 000 \$	- \$
Planification de l'aménagement et développement du territoire								
Révision du Schéma d'aménagement	Aménagement	MRC	Schéma d'aménagement et de développement	20 000 \$	50 000 \$	19 523 \$	40 343 \$	49 180 \$
Actualisation des zones de glissement de terrain	Aménagement	MRC	LiDAR	25 000 \$	75 000 \$	- \$	49 301 \$	50 699 \$
Études – Boisés métropolitains	Aménagement	MRC et municipalités concernées	Schéma d'aménagement et de développement	- \$	50 000 \$		6 840 \$	43 160 \$
Étude de parachèvement de la Route verte	Aménagement	MRC et municipalités concernées	Schéma d'aménagement et de développement			70 000 \$	11 453 \$	58 547 \$
Campagne de sensibilisation sur l'érosion des cours d'eau	Aménagement	MRC et municipalités concernées	Schéma d'aménagement et de développement			40 000 \$	3 439 \$	36 561 \$
Honoraires professionnels en aménagement	Aménagement	MRC	Schéma d'aménagement et de développement			25 000 \$	10 768 \$	14 232 \$
TOTAL				739 579 \$	685 000 \$	795 526 \$	1 326 487 \$	893 618 \$
Fonds de développement des territoires				741 260 \$	687 520 \$	795 583 \$		
Solde				1 681 \$	2 520 \$	58 \$		

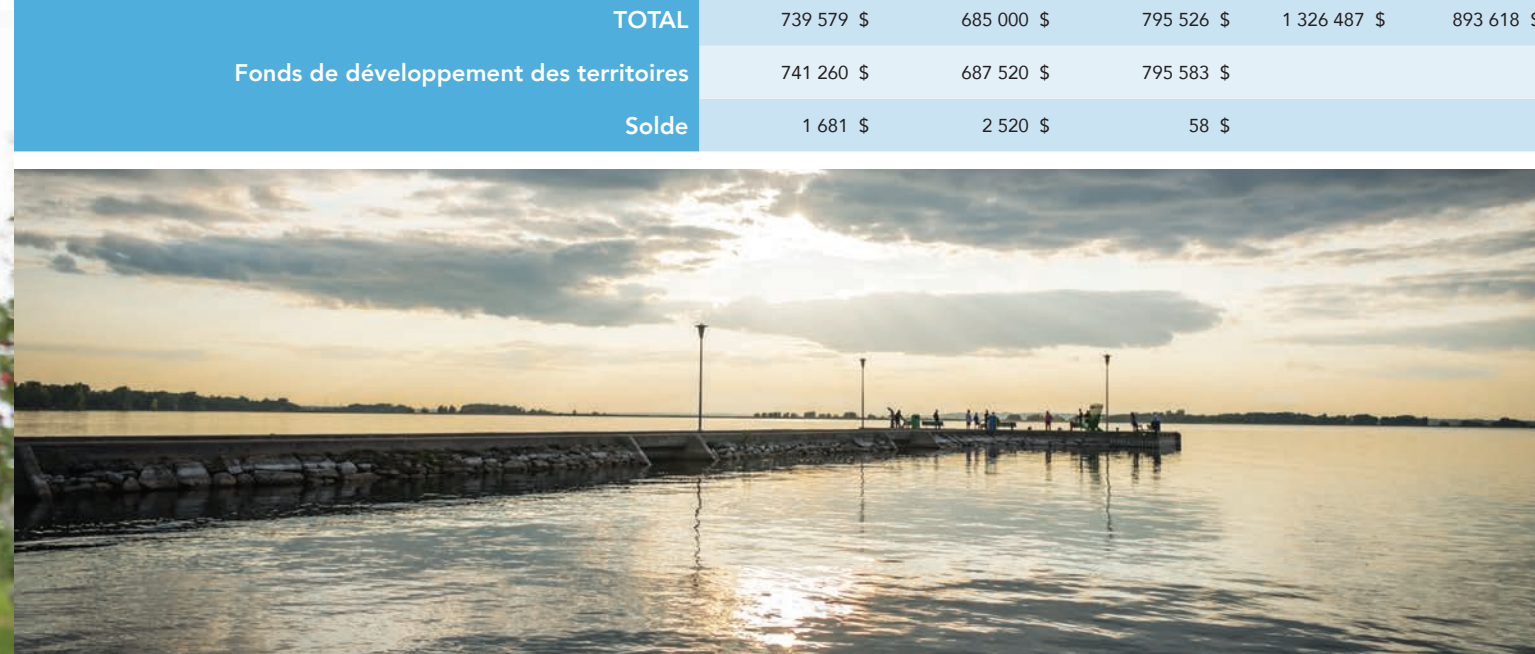

AMÉNAGEMENT DU TERRITOIRE

L'aménagement du territoire constitue la mission première de la MRC de Roussillon. Il revient au Conseil de la MRC d'adopter et de mettre en œuvre son *Schéma d'aménagement et de développement (SAD)*, en vertu de la *Loi sur l'aménagement et l'urbanisme du Québec (LAU)*.

C'est un vaste champ disciplinaire qui concerne plusieurs domaines d'activités. Selon la LAU, l'aménagement est une responsabilité partagée entre plusieurs paliers, dont le gouvernement du Québec, les communautés métropolitaines, les MRC et les municipalités.

RÈGLEMENT DE MODIFICATION DU SCHÉMA D'AMÉNAGEMENT (RÈGLEMENT 193)

MODIFICATION D'UNE AFFECTATION PERMETTANT LA RÉALISATION DU PROJET DE MAISON DE SOINS PALLIATIFS DE LA FONDATION GISÈLE FAUBERT À MERCIER



PHASE II DU PROJET DE PROLONGEMENT DE LA ROUTE VERTE

- Consultations diverses, dont deux rencontres publiques pour les propriétaires riverains en milieu agricole
- Étude de faisabilité financière, devis techniques élaborés, mesures ponctuelles de mitigation et une plus grande acceptabilité sociale des producteurs agricoles
- Dépôt de l'étude de faisabilité technique (février 2019)

VIDANGE DES FOSSES SEPTIQUES SUR LE TERRITOIRE DE LA MRC

- Réalisation d'un portrait des fosses septiques sur le territoire de la MRC
- Embauche d'une stagiaire pour réaliser la collecte de données et accompagnement par la SCABRIC

APPUI À DES PROJETS AUPRÈS DE LA COMMISSION DE PROTECTION DU TERRITOIRE AGRICOLE

- Le conseil donne régulièrement son appui à la réalisation de projets en zone agricole qui ne sont pas liés à l'agriculture de la MRC
- Six demandes favorables en 2018 (écocentre, pont, parc d'affaires de Saint-Mathieu)

PARTICIPATION À DES COMITÉS DE TRAVAIL EXTERNES

- Conseil d'administration de Géomont
- Participation au projet Rés-Alliance de la SCABRIC
- Association des aménagistes régionaux du Québec (AARQ)

ENTENTE SECTORIELLE SUR LA FORÊT EN MONTÉRÉGIE

- Participation à l'élaboration d'une entente sectorielle sur la forêt montérégienne
- Rencontres préparatoires (sociale, économique, environnementales) avec les acteurs (environnement, agricole, forêt, MRC montérégiennes)

GESTION DES COURS D'EAU

ENTRETIEN DES COURS D'EAU AGRICOLES

- Réponses à cinq demandes d'agriculteurs en 2018
- Interventions variées : rencontres avec les agriculteurs, devis, gestion des projets, projets de règlements et avis au ministère de l'Environnement

PROJET DE DÉTOURNEMENT DE LA BRANCHE 8 DE LA RIVIÈRE SAINT-RÉGIS

- Plans et devis approuvés en 2018 et travaux prévus en 2019

RÉVISION DE LA CARTOGRAPHIE DES PLAINES INONDABLES PAR LA CMM

- La MRC participe au processus de révision des plaines inondables de la CMM pour les rivières Châteauguay, Saint-Régis, Saint-Pierre, la Tortue et Saint-Jacques
- Deux rencontres préparatoires en 2018
- Les projets sont en processus de démarrage à la CMM
- La rivière Châteauguay est prioritaire.

PROJETS DE STABILISATION DES RIVES À LA PRAIRIE

- Projet de stabilisation de la rivière Saint-Jacques à La Prairie
- La MRC agit comme chargée de projet pour la Ville de La Prairie
- Le projet s'est échelonné sur deux années, 2017 et 2018

PLAN RÉGIONAL DES MILIEUX HUMIDES ET HYDRIQUES

- Rencontres préparatoires à la mise en place du processus d'élaboration du plan.
- Étroite collaboration avec le ministère de l'Environnement, les MRC, l'Association des aménagistes régionaux du Québec et l'Association des gestionnaires régionaux des cours d'eau du Québec pour le développement d'un outil commun
- D'ici juin 2022, la MRC doit élaborer et déposer son plan au ministère de l'Environnement.



GESTION DES MATIÈRES RÉSIDUELLES

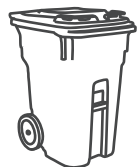

DÉCHETS

45 946

tonnes de déchets collectés en 2018

775 kg

de déchets par unité d'occupation

Baisse de ↓

4 %

de la quantité de déchets collectés par rapport à 2017



MATIÈRES RECYCLABLES

15 037

tonnes de matières recyclables collectées en 2018

226 kg

de matières recyclables par unité d'occupation

Baisse de ↓

2 %

de la quantité de matières recyclables collectées par rapport à 2017



RÉSIDUS VERTS*

2 299

tonnes de résidus verts collectés en 2018

36 kg

de résidus verts collectés par unité d'occupation

Hausse de ↑

45 %

de la quantité de résidus verts collectée par rapport à 2017

La MRC de Roussillon coordonne la gestion des matières résiduelles pour l'ensemble des 11 municipalités de la région.

- Collecte, transport et traitement des déchets, des matières recyclables et, bientôt, des matières organiques

NOS MANDATS AUPRÈS DES CITOYENS

- Service à la clientèle pour les 11 municipalités du territoire
- Ligne Info-collectes et suivis sur le terrain
- Livraison de 819 bacs à des nouvelles résidences ou pour remplacer des bacs brisés ou perdus
- Réparation de 931 bacs de recyclage pour les 11 municipalités
- Information, sensibilisation et éducation
 - Atelier sur le compostage
 - Conférence sur le gaspillage alimentaire
 - Atelier organisé par la SHED, en collaboration avec la MRC
 - Kiosque lors d'événements
 - Patrouille de l'équipe verte durant la saison estivale
 - Diffusion d'outils de communication
- Répertoire des récupérateurs sur le roussillon.ca
- Programmes de subventions



SUBVENTIONS

- 111 subventions accordées pour les couches lavables pour un total de 16 350 \$ (nombre record de subventions accordées aux citoyens)
- 34 subventions accordées pour l'achat d'une compostière pour un total de 1 813 \$

LES PROJETS DE L'ANNÉE

Campagne de communication sur le bannissement des sacs de plastique sur le territoire dès le 1^{er} janvier 2019.

- Dix villes participantes : Candiac, Delson, La Prairie, Léry, Mercier, Saint-Constant, Saint-Isidore, Saint-Mathieu, Saint-Philippe et Sainte-Catherine
- 656 commerces des municipalités participantes ont été visités
- Plus de 85 % des commerçants ont accepté les outils de communication proposés dans le cadre de la campagne

BANNISSEMENT DES SACS DE PLASTIQUE



Transformer la vie en énergie

Le développement durable est au cœur des préoccupations des MRC de Beauharnois-Salaberry et de Roussillon, et puisque le gouvernement du Québec interdira l'enfouissement des matières organiques à partir de 2022, les deux MRC ont poursuivi en 2018 leur collaboration et leur partenariat pour la mise en place d'un complexe intermunicipal de traitement et de valorisation des matières résiduelles organiques par biométhanisation et compostage. Ce projet vise à desservir l'ensemble des 18 municipalités de ces deux MRC, soit près de 235 000 citoyens.

ÉQUIPE VERTE DE LA MRC

Cinq enviroconseillers ont rencontré les commerçants et citoyens pour effectuer des suivis en matière d'information, de sensibilisation et d'éducation, en plus des suivis au sujet des collectes.

- Herbicyclage : 563 accroche-portes distribuées principalement aux citoyens qui avaient des sacs de gazons dans leurs ordures
- Collecte des déchets : 1 364 accroche-portes distribuées à des citoyens qui avaient des pratiques non conformes dans leur tri des déchets
- Collecte des matières recyclables : 11 868 accroches-portes distribuées pour souligner les bonnes pratiques et les pratiques non conformes
- Compostage en milieu scolaire
 - 1 jardin communautaire participant
 - 1 organisme communautaire participant
 - 23 écoles participantes
 - 25 écoles rencontrées pour évaluer leur participation et l'état des composteurs
 - Les élèves de 23 écoles sont sensibilisés au compostage et peuvent devenir des ambassadeurs



LE PROJET DE COMPLEXE ÉCARTÉ

- L'appel de qualification pour doter les MRC d'un complexe de biométhanisation et de compostage s'est terminé le 10 septembre 2018.
- Les offres reçues par les firmes s'établissaient à un coût nettement plus élevé que l'évaluation initiale faite par la Régie. Les membres du conseil d'administration de la Régie ont pris la décision en novembre dernier de ne pas adjuger le contrat aux soumissionnaires, par souci et respect des finances publiques et de la capacité de payer des contribuables.

PROJETS VITRINES

Continuité des projets vitrines de collecte des matières organiques démarrés dans les municipalités de Saint-Louis-de-Gonzague (150 portes), Sainte-Martine (250 portes) et Salaberry-de-Valleyfield, où l'on a d'ailleurs porté le projet à 1 000 portes en juillet 2018, suite à l'ajout de 700 ménages participants.

- Campagne promotionnelle et de communication « Chaque jour j'le fais » qui appuie l'arrivée prochaine de ce nouveau service municipal de collecte des résidus alimentaires et des résidus verts.
- Les projets vitrines permettent de mesurer sur le terrain les différents paramètres opérationnels et de créer un environnement propice à de nouvelles habitudes liées à la gestion des matières organiques (communication, sensibilisation, mode et de la fréquence de collecte, du traitement des matières organiques, etc.).



CHANGEMENT À LA GOUVERNANCE

- En juin 2018, le conseil d'administration a procédé à la nomination de M. Bruno Tremblay, maire de Beauharnois, à titre de président de la Régie, et de M. Sylvain Payant, maire de Saint-Isidore, à titre de vice-président.
- En juillet 2018, madame Linda Phaneuf, directrice générale de la MRC de Beauharnois-Salaberry, est entrée en poste à titre de directrice générale de la Régie, suite au départ de monsieur Pierre Tardif. Le conseil d'administration de BioM tient d'ailleurs à remercier monsieur Tardif pour son apport significatif et son implication soutenue au cours des dernières années dans le cadre du projet BioM.

PERSPECTIVES 2019

La Régie compte bien pour la prochaine année analyser différents scénarios afin de trouver la méthode optimale pour la valorisation des matières organiques des territoires des deux MRC.

* Pour les 8 municipalités participantes aux collectes de la MRC

CULTURE ET PATRIMOINE

SEMAINE DE LA LITTÉRATURE

- Organisation de la 12^e édition de cette semaine vouée à la promotion de la lecture et du livre dans les 10 bibliothèques régionales
- Programmation spéciale d'activités littéraires gratuites et ouvertes à tous les citoyens dans les bibliothèques
- Présentation de 14 activités régionales

APPUI AU DÉMARRAGE DU CENTRE D'ART AXIOME

- Mise en place d'un centre d'artistes voué à l'innovation en arts visuels et médiatiques
- Soutien à l'organisme Axiome et participation à 15 rencontres de travail avec l'OBNL sur les phases de développement du projet.

MÉDIALAB RÉGIONAL

Développement du concept de Médialab mobile régional (entente avec le ministère de la Culture et des Communications et la MRC pour 2018-2020)

- Mise en place d'un Comité de travail et réalisation de 6 rencontres
- Approbation du concept par le Conseil de la MRC de Roussillon



SALON DU LIVRE DE ROUSSILLON



- Réalisation du 2^e Salon du livre régional tenu les 20 et 21 avril 2018, en partenariat avec les bibliothèques régionales et la ville de Châteauguay
- Mise en place d'un Comité de travail avec 4 bibliothèques régionales et réalisation d'une vingtaine de rencontres
- Ententes de partenariats avec la Librairie Larico et les Librairies Boyer
Sur place :
 - 1 000 visiteurs
 - Participation de 25 auteurs
 - Présentation de 15 activités littéraires
 - Activité spéciale avec les CPE de Roussillon

DÉPÔT DE LA CANDIDATURE DU MUSÉE AU PROCESSUS D'AGRÉMENT DES INSTITUTIONS MUSÉALES DU MINISTÈRE DE LA CULTURE ET DES COMMUNICATIONS DU QUÉBEC.

SUBVENTIONS DE PATRIMOINE CANADIEN Programme d'aide aux musées :

15 000 \$

Conception et implantation d'un système informatique de gestion des collections archéologiques.

13 000 \$

Présentation de l'exposition temporaire Faux et contrefaçons du Musée Royal de l'Ontario.

MUSÉE D'ARCHÉOLOGIE DE ROUSSILLON

DOCUMENTATION, NUMÉRISATION ET DIFFUSION WEB DES COLLECTIONS ARCHÉOLOGIQUES RÉGIONALES

(entente avec le ministère de la Culture et des Communications et la MRC pour 2018-2020)

- Accessibilité pour le public aux artefacts régionaux via le répertoire du patrimoine culturel du Québec (RPCQ) et de la plateforme archéolab.quebec (Pointe-à-Callière)
- Collection de référence (plus de 3 000 objets)

5^e
ANNIVERSAIRE



Musée d'archéologie de Roussillon

2018-2019 : LANCEMENT DE LA PROGRAMMATION SPÉCIALE 5^e ANNIVERSAIRE DU MUSÉE D'ARCHÉOLOGIE

- Mise en place d'activités spéciales se déployant sur une année
- Présentation de l'exposition temporaire *Marius Barbeau, un géant à découvrir*
- 2 projets pilotes pour 2019 : un archéologue en classe et la carte Empruntez un musée dans les bibliothèques régionales

RÉVISION DE L'IMAGE DE MARQUE ET DES CONTENUS DU SITE WEB

- Travail de réflexion sur la nouvelle image
- Révision complète des contenus du site Internet
- Mise en place d'un système de réservations électroniques sur le archeoroussillon.ca qui facilite le travail des employés et améliore les services aux citoyens
- Réalisation de 2 vidéos promotionnelles



LE MUSÉE DANS LES MÉDIAS

- Participation à des tournages pour des émissions télé :
 - *Des routes et nous au Québec* (Canal Évasion)
 - *Archéo-Ville* (MATV)
 - Promotion du 5^e anniversaire (TVRS)

OFFRE D'ACTIVITÉS HORS LES MURS

- Représentations et animations dans le cadre d'événements régionaux
- Participation à 15 activités (municipales et communautaires)

SUR LES LIEUX DU MUSÉE D'ARCHÉOLOGIE DE ROUSSILLON

- Soirée des Passeurs culturels de la Commission scolaire des Grandes-Seigneuries au Musée d'archéologie de Roussillon
- Nomination d'une trentaine de passeurs culturels dans les écoles de la région

ENTENTE GOUVERNEMENTALE

Deuxième année de l'entente entre le Conseil des arts et des lettres du Québec, les MRC de la Montérégie-Ouest et Culture Montérégie pour la remise de bourses de soutien aux créateurs et aux entreprises artistiques du territoire de la Montérégie-Ouest.

BOURSE DE 10 000 \$ REMISE À L'ARTISTE EMMANUEL HYPPOLITE, ARTISTE DE LA PRAIRIE



PERSPECTIVES 2019

MRC DE ROUSSILLON

- Planification stratégique
- Promotion de Roussillon, la région
- Lancement de la page LinkedIn de la MRC Roussillon
- Fonds de développement des territoires 2019-2020 de 904 704 \$, dont 50 % attribués aux municipalités à même le Fonds de développement des communautés (FDC)
- Projets FARR : enveloppe financière dédiée d'un montant de 264 000 \$ pour cinq projets
L'objectif : études et analyses
 - Soutenir Axiome dans la révision de son plan d'affaires et de sa gouvernance.
 - Réaliser des études complémentaires pour le prolongement de la route verte.
 - Réaliser une étude de faisabilité pour accueillir et conserver des collections de la région.
 - Réaliser une étude technique et un modèle d'affaire pour le déploiement dans les secteurs ruraux d'Internet haute vitesse
 - Réaliser la caractérisation des bandes riveraines agricoles.



AMÉNAGEMENT DU TERRITOIRE

- Finalisation du *schéma d'aménagement et de développement durable* (SADD)
- Projet de sensibilisation à la présence de la bande riveraine en milieu urbanisé
 - Préparation d'un dépliant de sensibilisation concernant la bande riveraine en milieu urbanisé. Distribution prévue en avril 2019
 - Collaboration avec la SCABRIC
- Vidange des fosses septiques sur le territoire de la MRC
 - Poursuivre la réflexion en vue d'une prise en charge régionale de la vidange des fosses septiques
- Finalisation une étude d'opportunité pour l'implantation d'un bureau de projet à la MRC
- Élaboration d'un plan de conservation des milieux humides et hydriques

NORMES SÉCURITÉ ET INCENDIE

- Finaliser la révision du schéma de couverture de risques incendies

DÉVELOPPEMENT ÉCONOMIQUE

- Promotion du développement économique régional
- Étude sur la synergie industrielle
- Étude de pré-faisabilité visant l'implantation d'un incubateur
- Investir Roussillon, 3^e édition
- Mise en place de la Commission Développement économique

DÉVELOPPEMENT AGROALIMENTAIRE

- Commercialisation des produits agricoles et agroalimentaires
- Adoption du PDZA
- Élaboration d'une campagne de sensibilisation aux réalités du milieu agricole
- Mise en valeur des points d'intérêt de la zone agricole
- Recensement physique des entreprises en zone agricole

DÉVELOPPEMENT DES COMMUNAUTÉS

- Demande de financement quinquennal à la Fondation Lucie et André Chagnon
- Suivi des programmes de financement du Plan d'action gouvernemental pour l'inclusion économique et la participation sociale 2017-2023 (PAGIEPS)
- Financement et promotion des Bourses d'initiatives en entrepreneuriat collectif (BIEC)

GESTION DES MATIÈRES RÉSIDUELLES

- Implantation pour tout le territoire de la MRC de Roussillon du bac brun pour toutes les habitations de 6 logements et moins
- Info-collectes : version 2.0 du service aux citoyens
- Élaboration d'un diagnostic de la desserte des matières résiduelles dans les immeubles de multilogements et les commerces
- Réflexion sur la gestion des matières recyclables et organiques à moyen et long terme
- Renouvellement du contrat pour la collecte, transport et traitement des matières recyclables



MUSÉE D'ARCHÉOLOGIE DE ROUSSILLON



- Veillée traditionnelle avec le groupe Bon Débarras et la calleuse Yaëlle Azoulay
- Implantation de la carte « Empruntez un musée » dans les bibliothèques de la région
- Projet pilote avec les écoles : « Un archéologue en classe »
- Campagne d'archéologie publique dans trois municipalités
 - Clôture des activités du 5^e anniversaire du Musée
- Automne 2019 : présentation d'une exposition temporaire créée par l'équipe du Musée et présentant des artefacts inédits de la région.
- Clôture des activités du 5^e anniversaire du Musée

CULTURE ET PATRIMOINE

- Préparation du 3^e Salon du livre de Roussillon en avril 2020
- Révision du programme de Fonds culturel régional
- Mise en place du Médialab régional

TERRITOIRE DE LA MRC DE ROUSSILLON

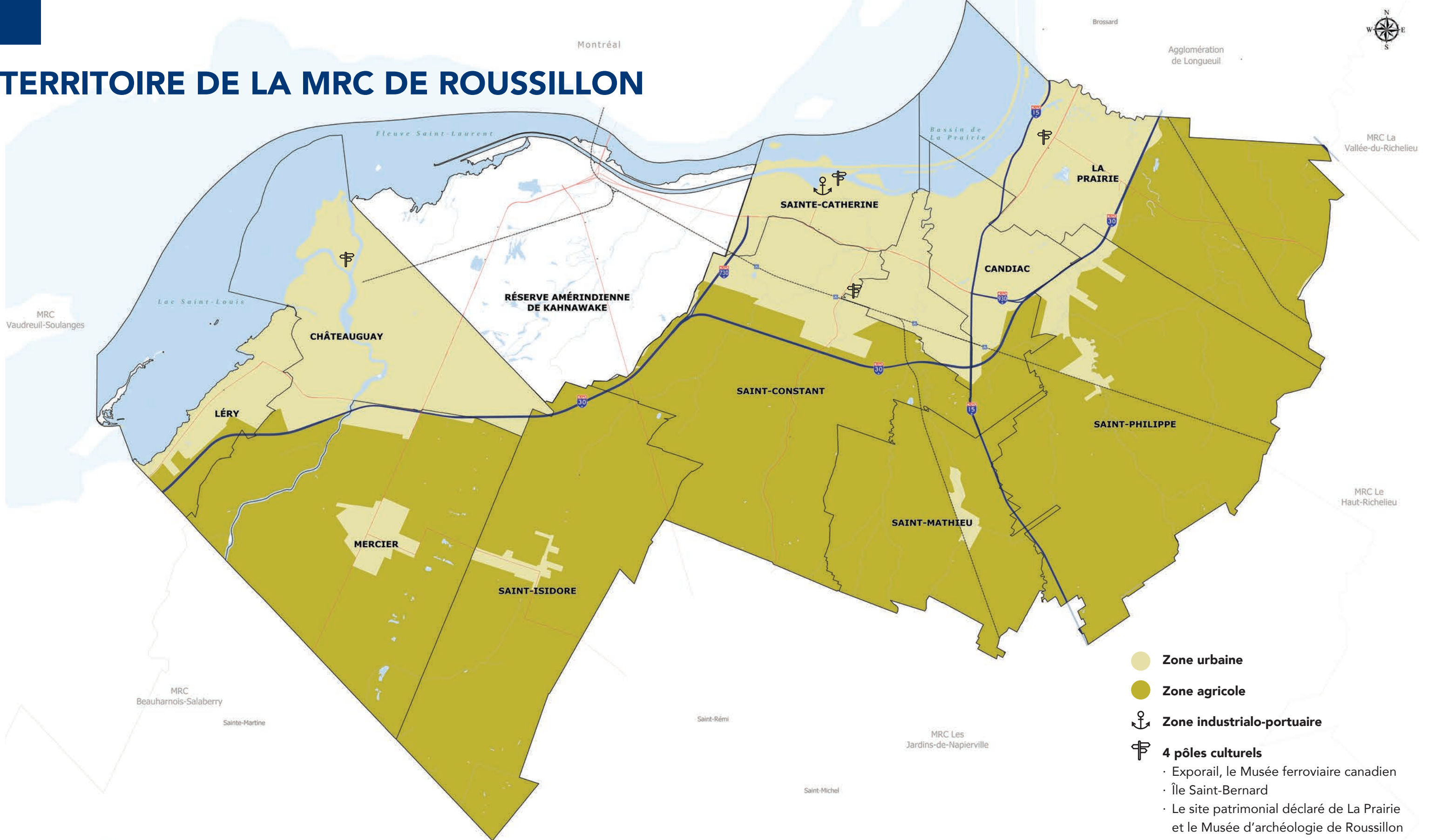

- Zone urbaine**
- Zone agricole**
- ⚓ **Zone industrialo-portuaire**
- P **4 pôles culturels**
 - Exporail, le Musée ferroviaire canadien
 - Île Saint-Bernard
 - Le site patrimonial déclaré de La Prairie et le Musée d'archéologie de Roussillon
 - Récréoparc





POUR NOUS JOINDRE

260, rue Saint-Pierre, bureau 200
Saint-Constant (Québec) J5A 2A5

ROUSSILLON.CA



CANDIAC • CHÂTEAUGUAY • DELSON • LA PRAIRIE
LÉRY • MERCIER • SAINT-CONSTANT • SAINT-ISIDORE
SAINT-MATHIEU • SAINT-PHILIPPE • SAINTE-CATHERINE